A DAILY PERSPECTIVE ON AI

AP *News*

연결·부분 읽기·생성, 확인 기준을 나누기

검색의 개인 맥락 연결과 파일을 골라 읽는 기능이 확대되고 있습니다. 같은 날 나온 활용 안내도 새 출시와 구분해 읽을 필요가 있습니다. 오늘은 연결 동의·읽기 범위·산출물 검증·실행 차단의 서로 다른 역할을 살펴봅니다.



AI 제작 · 편집 일러스트 · 실제 제품 화면 아님

THE DAILY BRIEF · 5 STORIES

전날인 2026년 11월 23일의 공식 원문 4건을 우선 선정했습니다. 실행 통제를 함께 살피기 위해 7일 범위의 11월 19일 AWS 설명 글 1건을 더했습니다. Google 4건·AWS 1건이며 Canvas·Photos 글은 활용·업데이트 안내로, AWS 기본값 변경은 11월 11일 시작한 반영으로 구분합니다. 이전 호 원문·같은 이슈 제외. AI 작성 및 원문 확인.



AI 제작 · 편집 일러스트 · 실제 제품 화면 아님

01 · AI NEWS

Search 개인화 연결 확대, 지금 제공과 예정 기능 구분

Google Blog · 발표 2026-11-23

Google은 AI Mode의 Wallet 연결을 순차 제공하고 Drive·Gemini 연결은 앞으로 몇 주 안에 확대한다고 밝혔습니다.

Google은 11월 23일 Search의 Personal Intelligence에 연결할 앱을 늘린다고 발표했습니다. Wallet 연결은 이날부터 순차 제공하며 Drive·Gemini 앱 지원은 앞으로 몇 주 안에 이어집니다. 사용자가 선택해 연결하고 언제든 끌 수 있습니다. Wallet 정보는 읽기만 가능하며 자금을 옮기거나 관리·투자하지 못한다고 명시했습니다. 응답에 쓰인 맥락을 보는 개인화 아이콘도 예정 기능입니다. 계정·지역의 실제 지원은 설정에서 확인해야 하며, 발표한 모든 연결과 확인 기능이 이미 동시에 제공된다는 뜻은 아닙니다.

AP의 관점 · AP의 AI 교육·웹 서비스 설계에 참고한다면, 가상 정보로 연결 동의·사용한 맥락·연결 해제를 구분하는 안내표를 제안합니다. Lia Select 자료 흐름에서도 개인화에 필요한 정보와 실제 변경 권한을 나누고, 예정 기능을 현재 기능처럼 설명하지 않는 기준을 세울 수 있습니다.

공식 원문 읽기 ↗



AI 제작 · 편집 일러스트 · 실제 제품 화면 아님

02 · AI NEWS

Gemini 파일 분할 읽기, 필요한 페이지·구간만 살피기

Google Blog · 발표 2026-11-23

Google은 문서·시트·음성·영상의 특정 부분을 서버에서 읽는 Gemini API 제어 기능을 발표했습니다.

Google은 11월 23일 Gemini API의 파일 분할 제어와 Office·OpenDocument 원본 업로드 지원을 소개했습니다. 문서의 페이지 범위·해상도·텍스트 또는 이미지 계층, 시트의 탭·셀 범위·데이터·수식·시각 정보, 음성·영상의 시간 구간 등을 선택할 수 있습니다. 파일을 한 번 올린 뒤 같은 URI를 여러 차례 재사용하는 방식입니다. Gemini 4 모델 전체가 대상이지만 기존 업로드 용량·페이지 제한은 그대로입니다. 검사한 부분의 토큰이 과금되며, 범위를 줄이는 것과 무료 이용은 다릅니다. 생략한 페이지의 중요한 조건을 놓치지 않도록 읽기 범위를 정해야 합니다.

AP의 관점 · AP의 문서·콘텐츠 교육에 참고한다면, 공개 예제 문서의 전체 목차를 먼저 보고 필요한 표와 주석을 함께 확인하는 실험을 제안합니다. 실제 유료 API 호출 없이도 선택 범위·해상도·빠진 근거를 기록해 부분 읽기의 이득과 누락 위험을 비교할 수 있습니다.

공식 원문 읽기 ↗



AI 제작 · 편집 일러스트 · 실제 제품 화면 아님

03 · AI NEWS

Gemini Canvas 활용 안내, 결과물마다 검증 기준 다르게

Google Blog · 발표 2026-11-23

Google은 Canvas로 웹 앱·학습 도구·업무 계산기·글 수정을 하는 네 가지 활용법을 소개했습니다.

Google의 11월 23일 글은 채팅 옆의 상호작용 작업 공간인 Gemini Canvas 활용 안내입니다. 브라우저 게임·시각화 등 웹 앱 만들기, 노트·PDF를 퀴즈·카드로 바꾸기, 스프레드시트로 판매 추적기·가격 계산기·할 일 목록 만들기, 선택한 문장의 말투·구조를 수정하기를 예로 듭니다. 네 가지 사용법을 소개한 글이며 새 모델 출시나 모든 산출물의 정확성 보장은 아닙니다. 실제 계정의 기능 지원과 생성한 코드·계산·문장의 결과는 별도로 확인해야 합니다.

AP의 관점 · AP의 AI 교육·콘텐츠 제작에 참고한다면, 같은 공개 자료에서 학습 퀴즈와 계산기 초안을 만드는 수업안을 제안합니다. 문항의 정답 근거·계산식·모바일 동작·수정 후 결과를 서로 다른 기준으로 검토해, 화면이 만들어진 것과 쓸 수 있는 완성본을 구분할 수 있습니다.

공식 원문 읽기 ↗



AI 제작 · 편집 일러스트 · 실제 제품 화면 아님

04 · AI NEWS

Google Photos의 연말 정리, AI 변환과 공유는 별도 확인

Google Blog · 발표 2026-11-23

Google은 새 Remix 템플릿을 포함해 앨범 정리·공유·인쇄 활용법을 안내했습니다.

Google은 11월 23일 최근 Photos 업데이트 다섯 가지를 묶어 소개했습니다. 앨범 구성·공유 활용, 스크랩북 카드나 파스텔 그림 등을 만드는 Remix 템플릿 12개, 공유 앨범의 사람·반려동물 필터, Collections의 고정·숨김, Fujifilm 연계 인쇄 상품을 안내합니다. Android의 기기 내 미디어 접근도 설명합니다. 모든 기능이 그날 새로 출시됐다는 뜻은 아니며, AI로 바꾼 그림과 실제 사진을 구분해야 합니다. 계정·기기·지역별 지원과 인쇄 비용·배송은 실제 이용 조건을 따로 확인해야 합니다.

AP의 관점 · AP의 콘텐츠 제작 교육에 참고한다면, 권한이 있는 가상 사진 자료로 원본·AI 편집본·공유 후보를 나누는 실습을 제안합니다. 생성한 이미지가 실제 장면 기록으로 오해되지 않도록 표시하고, 외부 공유 대상과 최종 결과를 확인하는 기준을 설명할 수 있습니다.

공식 원문 읽기 ↗

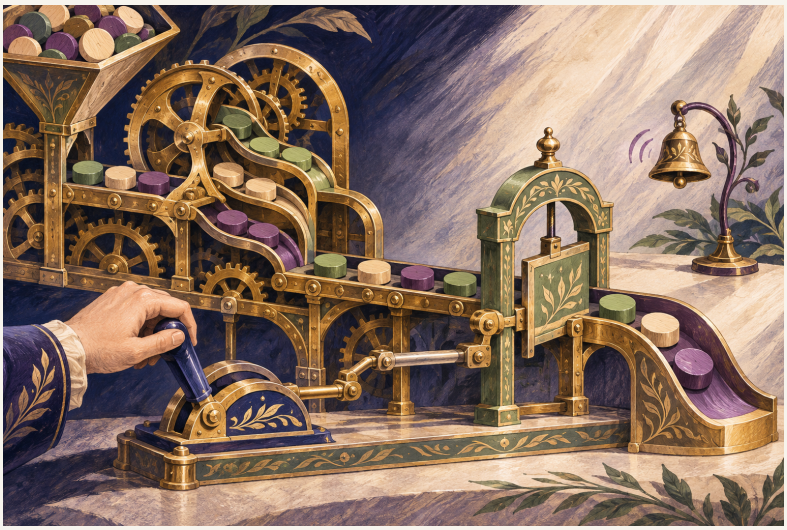

AI 제작 · 편집 일러스트 · 실제 제품 화면 아님

05 · AI NEWS

AgentCore 훅, 알림과 실행 차단을 같은 것으로 보지 않기

AWS Blog · 발표 2026-11-19

AWS는 Strands 기반 관리형 기본값과 실행 전후의 결정적 검사 지점을 설명했습니다.

AWS의 11월 19일 글은 11월 11일부터 순차 반영한 AgentCore harness의 Strands 기반 기본값과 생명주기 훅을 설명합니다. 모델·지시·도구·맥락 관리의 기본값은 발전할 수 있으며 명시한 설정이 우선합니다. 고정 경계가 필요하면 허용 도구 등을 개별 지정하도록 안내합니다. Lambda 훅은 호출 전·도구 실행 전후 등에 허용·거절을 적용할 수 있지만 SNS·EventBridge 훅은 알림이며 실행을 막지 않습니다. 이미 스트리밍한 출력은 사후 훅으로 회수할 수 없습니다. 타임아웃·오류 시 기본 실패 모드는 거절입니다.

AP의 관점 · AP의 서비스 구현 교육에 참고한다면, 모의 요청에서 실행 전 검사·실행 결과·단순 알림을 나누는 실험을 제안합니다. 실제 발송·결제 없이도 거절 시 도구가 실행되지 않는지, 알림만으로 차단됐다고 착각하지 않는지 확인할 수 있습니다.

공식 원문 읽기 ↗

ONE THING TO TAKE AWAY

AP의 시선

연결이 허용됐다고 수정 권한이 생기는 것은 아니며, 일부를 읽었다고 문서 전체를 확인한 것도 아닙니다. 생성한 화면과 문장의 완성도, 실행을 막는 검사와 단순 알림도 각각 확인해야 합니다. AP의 교육·콘텐츠·웹 서비스와 Lia Select 운영에 참고한다면, 가상 과제 하나에 동의·정보 범위·결과 검증·실행 전 검사 기록을 함께 남기는 실험을 제안합니다. 현재 제공과 예정 기능을 구분하고, 실제로 확인한 근거만으로 완료를 판단하는 기준을 세울 수 있습니다.